



Al contestar, por favor cite el radicado:

No.: **\*20252000099561\***

Página 1 de 22

Bogotá D.C., 07 de Mayo de 2025

Honorable Subsecretario

**DAVID ANTONIO GARZÓN FANDIÑO**

Comisión Segunda Permanente de Gobierno

**CONCEJO DE BOGOTÁ D.C.**

**[correspondencia@concejobogota.gov.co](mailto:correspondencia@concejobogota.gov.co)**

**[comisiondegobierno@concejobogota.gov.co](mailto:comisiondegobierno@concejobogota.gov.co)**

Bogotá D.C.

CONCEJO DE BOGOTA 08-05-2025 10:27:39

2025ER12196 O 1 Fol:19 Anex:0

ORIGEN: UAESP - UNIDAD ADMIN. ESPECIAL DE SERVICIOS PUBLICOS/C

DESTINO: COMISION 2ª PERM. GOBIERNO/GARZON FANDIÑO DAVID A

ASUNTO: RESPUESTA PP 565 DE 2025

OBS: RECIBIDA 07 DE MAYO DE 2025

Asunto: Respuesta a Proposición 565 de 2025

Referencia: Radicado UAESP 20257000254402 (2025IE7600)

Honorables Subsecretario, reciba un cordial saludo.

Mediante la presente, acusamos recibido del radicado de la referencia en el cual solicita la respuesta al cuestionario presentado en la Proposición No. 565. A continuación, se da respuesta a cada uno de los interrogantes planteados:

***1. Indique, ¿Cuántas cestas de basura del Distrito hay en el borde norte de Bogotá? Anexe ubicación y fecha de instalación.***

Anexamos la información de la capa cartográfica del inventario de cestas públicas instaladas a la fecha en la ciudad de Bogotá, de acuerdo con el reporte de los Concesionarios Promoambiental Distrito y Área Limpia Distrito Capital (operadores del servicio en las localidades de Usaquén y Suba) en el SIGAB, la cual contiene la dirección exacta de cada una de las cestas, ubicación con coordenadas cartográficas, reporte de novedades sobre su ubicación, fecha de instalación, entre otros.

Pese que la Unidad cuenta con el inventario georreferenciado del total de cestas instaladas en la ciudad, en el momento no podemos brindarle información exacta sobre aquellas que se encuentran únicamente en el área de influencia del Área Ambiental que comprende el Borde Norte, ya que no contamos con las capas cartográficas que nos permitan hacer el cruce con las capas de cestas instaladas.



Al contestar, por favor cite el radicado:

No.: **\*20252000099561\***

Página 2 de 22

Bogotá D.C., 07 de Mayo de 2025

No obstante, la UAESP consultó la información disponible con la que cuenta la Secretaría Distrital de Ambiente que incluye un visor online del Territorio Ambiental<sup>1</sup>, al cual es posible agregar información externa. A continuación, se muestra el cruce de las capas de cestas con este visor:

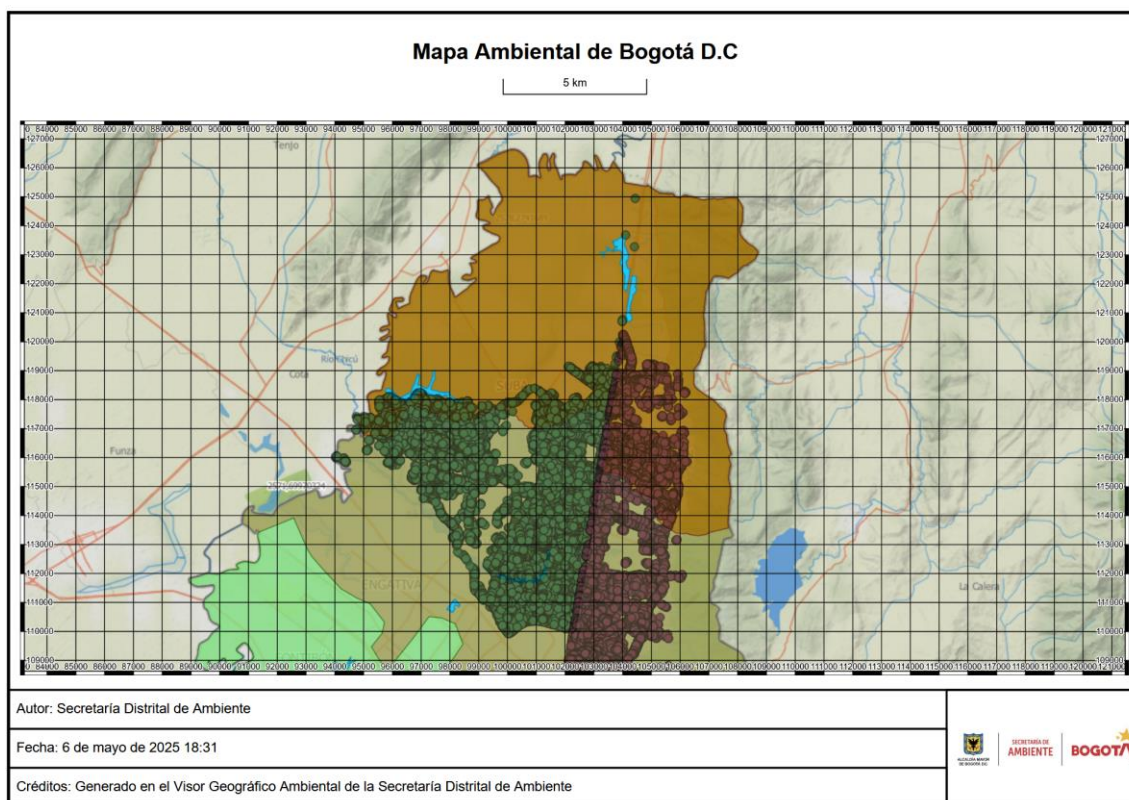

#### LEYENDA

##### Participación

##### Territorio Ambiental

Más info | Metadato

- Borde Norte
- Borde río Bogotá
- Cerros Orientales
- Cuenca Fucha
- Cuenca Salitre
- Cuenca Tunjuelo
- Humedales
- Sumapaz

<sup>1</sup> <https://visorgeo.ambientebogota.gov.co/minimo/?lon=-74.076932&lat=4.734055&z=12&l=5:NaN|58:0.8>



Al contestar, por favor cite el radicado:

No.: **\*20252000099561\***

Página 3 de 22

Bogotá D.C., 07 de Mayo de 2025

En este visor es posible identificar que existen cestas instaladas dentro del sector que comprende el Borde Norte (área naranja). Desafortunadamente, el visor no permite descargar las capas ni cuenta con herramientas de procesamiento que permitan cruzarlas para el análisis de aquellas que se encuentran únicamente en esta región.

Por otra parte, le informamos que mediante comunicación de radicado UAESP 20252000098101 se dio traslado a los concesionarios del servicio público de aseo de las localidades de Usaquén (Promambiental Distrito) y Suba (Área Limpia Distrito Capital), para que remitan información complementaria, directamente a los Honorables Concejales y con copia a la UAESP.

***2. Indique, ¿Cuál es la frecuencia de recolección de residuos en el borde norte de Bogotá? certifique a través de los operadores de aseo las actividades adelantadas desde enero de 2024 a la fecha.***

Los Concesionarios en su autonomía técnica y operativa, han definido a través de los Planes Operativos las microrrutras de recolección y transporte con las respectivas frecuencias de atención necesarias para gestionar los residuos generados en sectores específicos de la ciudad. Es decir, si bien de manera general la frecuencia de recolección es de 3 veces por semana en todo Bogotá, en los sectores de residenciales, puede ser mayor en sectores específicos, por lo que lo invitamos a consultar las páginas web de los Concesionarios Área Limpia Distrito Capital y Promoambiental Distrito, en caso de requerir un sector en particular. A continuación, relacionamos los sitios para su consulta:

- <https://www.promoambientaldistrito.com/recoleccion-y-transporte/>
- <https://arealimpia.com.co/recoleccion-domiciliaria/>

Con respecto a su solicitud de “certificar a través de los operadores de aseo las actividades adelantadas desde enero de 2024 a la fecha”, informamos que mediante comunicación de radicado UAESP 20252000098101 se dio traslado a los Concesionarios que operan en las localidades de Usaquén y Suba para que remitan la información requerida.

***3. Indique, ¿Cuál es la frecuencia de corte de césped en el borde norte de Bogotá? certifique a través de los operadores de aseo las actividades adelantadas desde enero de 2024 a la fecha.***

Con relación a la frecuencia de corte de césped, es importante aclarar que esta debe desarrollarse de manera programada cuando el césped cuente con una altura de 10 cm; de esta manera se estableció en el reglamento Técnico Operativo de la concesión de las ASE.



Al contestar, por favor cite el radicado:

No.: **\*20252000099561\***

Página 4 de 22

Bogotá D.C., 07 de Mayo de 2025

Ahora bien, informamos que, respecto al soporte de las actividades adelantadas por los concesionarios respecto a la actividad, mediante comunicación de radicado UAESP 20252000098101 se dio traslado a los Concesionarios que operan en las localidades de Usaquén y Suba para que remitan la información requerida.

**4. Indique, ¿Cuántas luminarias se encuentran en el inventario de la entidad, ubicadas en el borde norte de Bogotá? Indique cuántas se encuentran en funcionamiento y cuántas están dañadas y anexe la información con referenciación geográfica por cada una.**

De acuerdo con su solicitud, esta Unidad remite información sobre el inventario de luminarias de la localidad de Suba y Usaquén. Estas se encuentran distribuidas de la siguiente manera, según su tecnología:

Tecnología	Luminarias Suba	Luminarias Usaquén
LED	9598	22149
Halogenuro metálico (Mh)	33591	2768
Sodio (Na)	732	1074
<b>Total</b>	<b>43.921</b>	<b>25.991</b>

Asimismo, se anexa la referenciación geográfica de las luminarias.



Al contestar, por favor cite el radicado:

No.: **\*20252000099561\***

Página 5 de 22

Bogotá D.C., 07 de Mayo de 2025

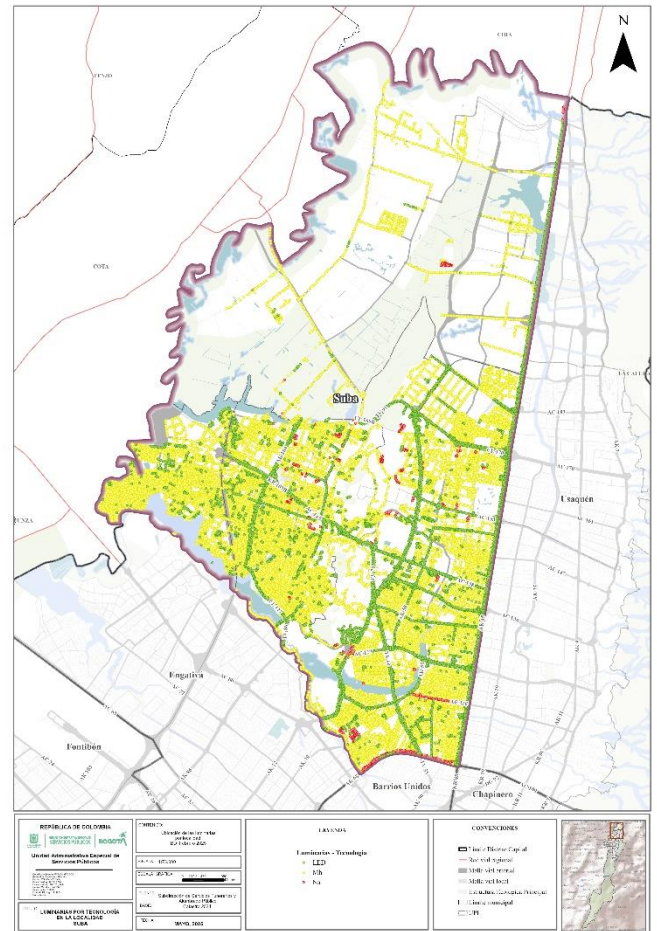
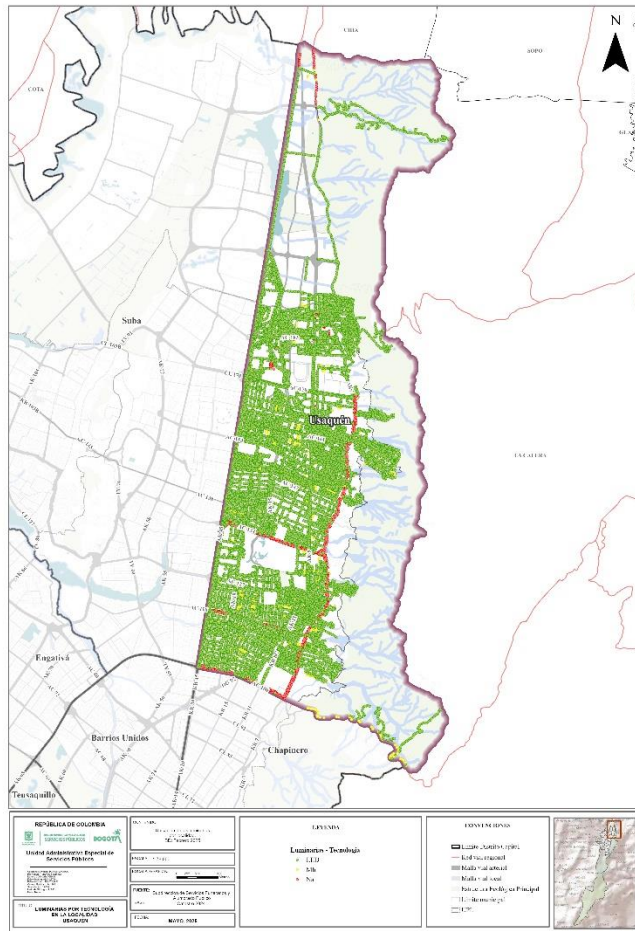

Sobre el reporte de las fallas, se tiene que para el periodo de abril de 2025 se reportaron en la localidad de Suba 3.324 órdenes de trabajo y en la localidad de Usaquén 886 órdenes de trabajo.





Al contestar, por favor cite el radicado:

No.: **\*20252000099561\***

Página 6 de 22

Bogotá D.C., 07 de Mayo de 2025

**5. Indique, ¿Cuántos puntos críticos de residuos sólidos están identificados en el borde norte de Bogotá? Indique la dirección, fecha de identificación y las acciones adelantadas a la fecha para su erradicación.**

Se anexan las capas cartográficas de los puntos críticos inventariados a la fecha por los Concesionarios Área Limpia Distrito Capital y Promoambiental Distrito, que cuentan con información de la frecuencia de atención de cada uno de ellos, coordenadas, dirección exacta, entre otros. Nuevamente, aclaramos que la UAESP no cuenta con la información necesaria para identificar aquellos puntos que se ubican en el Borde Norte.

Ahora bien, le compartimos los resultados del ejercicio del cruce de las capas de puntos críticos con el visor virtual de la Secretaría de Ambiente.

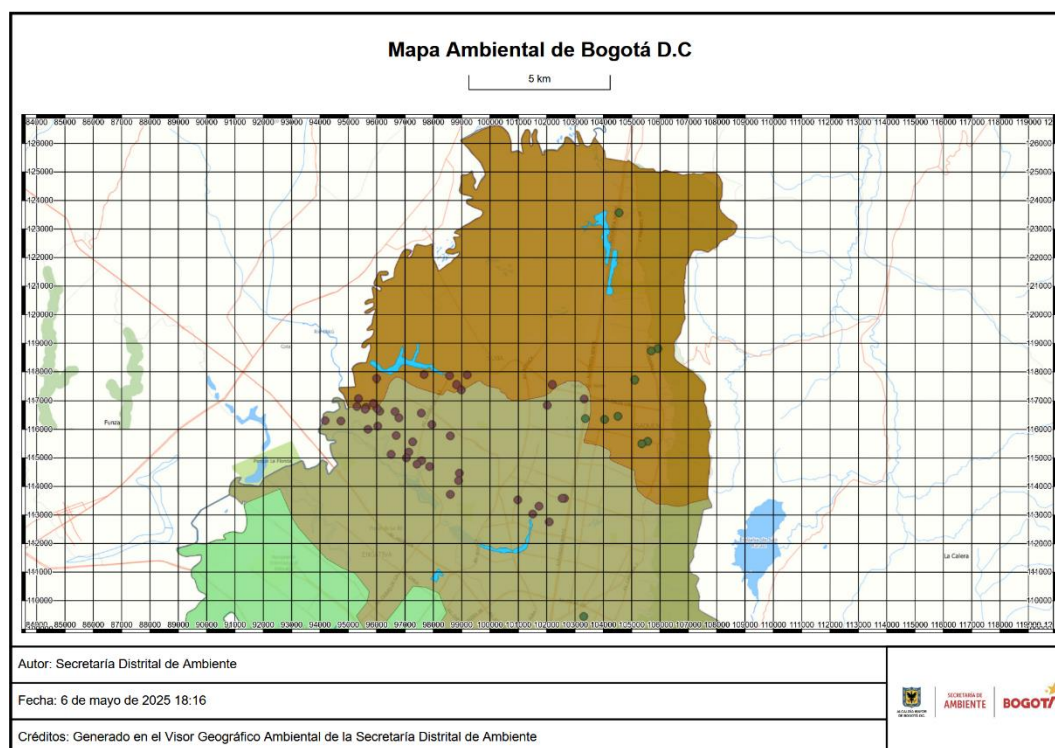

Pese a que no es posible descargar las capas, visualmente se observa que dentro del Borde Norte se ubican 19 puntos críticos, los cuales son:



Al contestar, por favor cite el radicado:

No.: **\*20252000099561\***

Página 7 de 22

Bogotá D.C., 07 de Mayo de 2025

DIRECCION	OBSERVACIO	NOMLOCALID	NOMFRECUEN
CARRERA 101 CON CALLE 155		SUBA	Lunes a Sabado
CARRERA 99 CON CALLE 154		SUBA	Lunes a Sabado
CARRERA 99 CON CALLE 159		SUBA	Lunes a Sabado
AV. CIUDAD DE CALI CON CALLE 162		SUBA	Lunes a Sabado
CALLE 142 CON CARRERA 148B		SUBA	Lunes a Sabado
CARRERA 149A CON CALLE 142C		SUBA	Lunes a Sabado
CALLE 142B BIS CON CARRERA 141		SUBA	Lunes a Sabado
CALLE 142 CON CARRERA 145		SUBA	Lunes a Sabado
CARRERA 141B CON DIAGONAL 149		SUBA	Lunes a Sabado
CARRERA 58 ENTRE 170 Y 175		SUBA	Lunes a Sabado
CALLE 153 CON CARRERA 114b		SUBA	Lunes a Sabado
Autopista Norte con Calle 235	Mitigado	USAQUEN	Martes - Viernes
Calle 161 con carrera 8	Mitigado	USAQUEN	Martes - Viernes
Kr 15 ClI 163	Mitigado	USAQUEN	Martes - Viernes
Carrera 9 con calle 180 a 183	Mitigado	USAQUEN	Martes - Viernes
Carrera 8c con calle 160	Mitigado	USAQUEN	Martes - Viernes
Kr 18 ClI 164	Mitigado	USAQUEN	Martes - Viernes
Carrera 4 (Ambos costados) con Calle 189 B	Mitigado	USAQUEN	Martes - Viernes
Carrera 5d con calle 188c	Mitigado	USAQUEN	Martes - Viernes

En cuanto a las acciones adelantadas a la fecha, para la mitigación de estos puntos críticos, por un lado, le informamos que la UAESP cuenta con Adiciones Contractuales suscritas con los Concesionarios para la atención frecuente de cada uno de estos puntos, de acuerdo con lo informado en la tabla anterior. Como mínimo, estos puntos están siendo atendidos dos veces por semana, o de lunes a sábado para los puntos de la Localidad de Suba. Además, el concesionario Promoambiental Distrito reporta como novedad de “mitigados” los puntos críticos ubicados en esta región, lo que se refiere “(...) a los puntos críticos que se atienden operativamente en las frecuencias establecidas, pero adicionalmente se les han realizado acciones comunitarias, pedagógicas, institucionales entre otras para su posterior recuperación.(...)” de acuerdo con lo indicado por el operador.

En segundo lugar, la UAESP cuenta con la estrategia de los Ecopuntos, que consiste en que los operadores ubiquen cajas de almacenamiento en distintos lugares de las localidades, donde el usuario puede llevar sus residuos especiales y son recibidos sin costo, pues la Unidad asume el costo de su transporte, tratamiento y disposición final. Por cuenta de esta estrategia se lograron gestionar 7.500 toneladas de residuos especiales el año anterior.

Cada Ecopunto se atiende con una frecuencia de una vez cada 4 semanas, en horarios y días específicos de la semana. Particularmente, se informa que se cuenta con 25 Ecopuntos ubicados en la



Al contestar, por favor cite el radicado:

No.: **\*20252000099561\***

Página 8 de 22

Bogotá D.C., 07 de Mayo de 2025

región del Bordo Norte, lo cual puede verse en el siguiente mapa del visor de la Secretaría Distrital de Ambiente, con información de la capa de Ecopuntos de la UAESP:

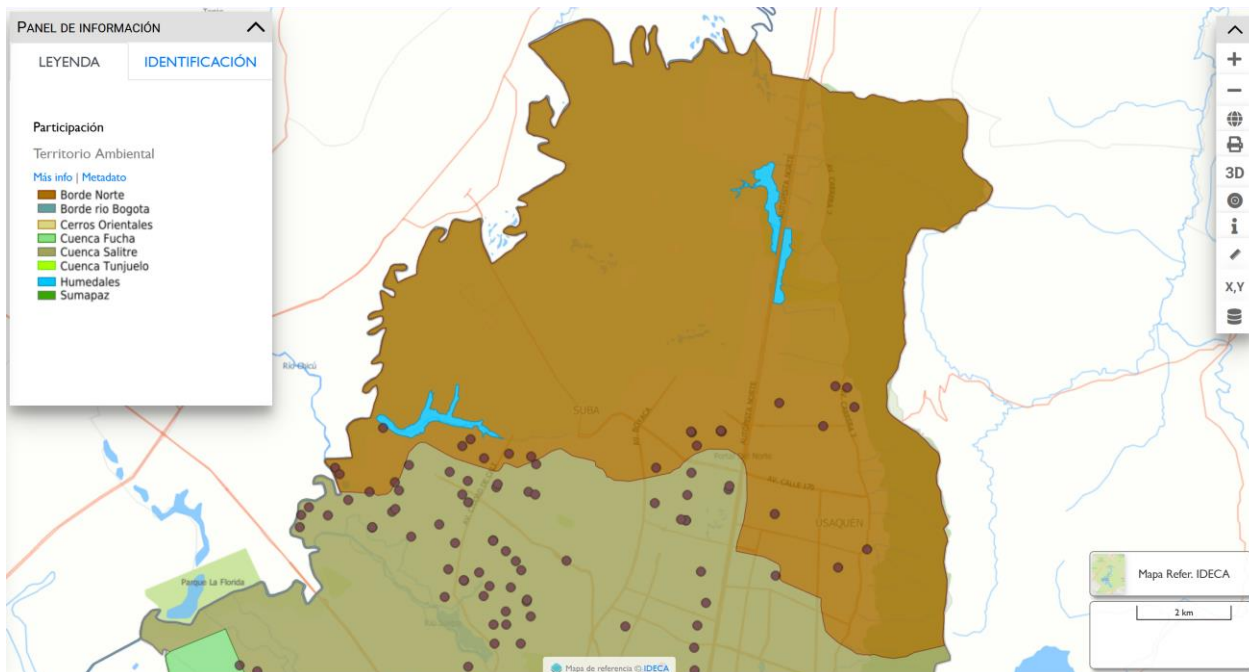

Estos Ecopuntos son los siguientes:

Nombre	Dirección
Turingia ER	Carrera 103B # 154
Parque el Verbenal ER	Calle 187 & Carrera 18a Bis
Toberin ER	carrera 17 con calle 164
Parque Tibabitã ER	Cra 8 #190-99
El Codito ER	Carrera 5 & Calle 187a Bis
La carrilera	Calle 183 & Avenida Carrera 9
Plazoleta La Mariposa ER	Calle 162a & Carrera 6A
Parque Altablanca ER	Cl. 156b #8
Buenavista	Calle 190A # 6 - 20
Caminos de la Esperanza	Diagonal 151 con Transversal 141 A Bis
Villa del Prado	Carrera 55 C # 174
Prados de la sãbana	Calle 168 # 65
Fontana	Calle 152 B # 108
Portal de las mercedes	Calle 153 # 114





Al contestar, por favor cite el radicado:

No.: **\*20252000099561\***

Página 9 de 22

Bogotá D.C., 07 de Mayo de 2025

Nueva Zelandia 2	Carrera 52 A con Calle 180 A
Villa del Prado	Carrera 58 con Calle 175
Ciudadela Cafam ER	Carrera 145 # 142
San Afidro ER	Carrera 136 A # 143
Bilbao ER	Carrera 152 # 143
San Andrés ER	Calle 145 # 128
Almendros	Calle 152 B con Carrera 114 B
La Salitrosa	Carrera 99 con Calle 155
Nueva Zelandia 3	Carrera 52 A con Calle 180 A
Bilbao	Calle 142 C con Carrera 151
Villa del Prado 3	Carrera 58 con Calle 175

Sobre las acciones adelantadas para su erradicación, la UAESP ha adelantado y mantenido las siguientes estrategias para mitigar la problemática asociada a la generación de puntos críticos:

#### Adiciones para atención de puntos críticos

Desde el año 2018 se han venido suscribiendo adiciones contractuales con los concesionarios del servicio público de aseo para la atención de puntos críticos y arrojados clandestinos de residuos, en donde se pueden encontrar residuos mezclados como RCD, voluminosos y ordinarios. La atención de RCD y voluminosos requiere del uso de maquinaria y vehículos especiales, por lo que estas actividades deben realizarse por fuera del esquema del servicio público de aseo, requiriéndose recursos distritales para su intervención.

Desde el año 2020 y con corte al mes de febrero de 2025, se han recolectado un total de 1.355.507,55 toneladas de residuos provenientes de puntos críticos y arrojados clandestinos a través de estas adiciones.

#### Ecopuntos y Ecorrutas

Desde el 2020 se implementaron los Ecopuntos, los cuales consisten en recibir de manera gratuita los Residuos de Construcción y Demolición (escombros) y voluminosos (muebles, colchones, etc.) de pequeños generadores en los horarios y fechas establecidas, buscando mitigar el impacto visual y sanitario, que genera la acumulación indiscriminada de residuos mixtos en el espacio público. En las localidades de Suba, Usaquén y Santa Fe, también se desarrolla la Ecorruta. Tanto la Ecorruta como los Ecopuntos son estrategias totalmente gratuitas para el usuario, pero se financian con recursos distritales.



Al contestar, por favor cite el radicado:

No.: **\*20252000099561\***

Página 10 de 22

Bogotá D.C., 07 de Mayo de 2025

En cuanto a la programación, se informa que en redes sociales publicamos las piezas publicitarias con los puntos de recepción de los Residuos de Construcción y Demolición -RCD- días previos a la jornada (<https://www.facebook.com/uaesp.bogota>) (<https://www.instagram.com/uaesp/?hl=es-la>). Además, en el micrositio web (<https://www.uaesp.gov.co/ecopuntos>) se publica la programación semanal de las jornadas.

Adicionalmente, se informa que las jornadas tienen una frecuencia mensual en los mismos Ecopuntos, lo que permite generar una recordación en los usuarios y que se puedan programar para llevar los residuos a los puntos.

A continuación, se muestran los resultados en términos de jornadas y toneladas recolectadas a través de los Ecopuntos:

#### Resultados Ecopuntos 2020 - 2023

AÑO	JORNADAS	SENSIBILIZADOS	TONELADAS
2020	2	3.440	61
2021	60	67.405	1.460
2022	132	99.182	3.915
2023	172	69.033	5.797
<b>Total</b>	<b>366</b>	<b>239.060</b>	<b>11.233</b>

#### Resultados Ecopuntos vigencia 2024

MES	# ECOPUNTOS	TONELADAS
Enero	34	243
Febrero	50	373
Marzo	68	464
Abril	91	609
Mayo	117	669
Junio	116	602
Julio	143	686
Agosto	139	704



Al contestar, por favor cite el radicado:

No.: **\*20252000099561\***

Página 11 de 22

Bogotá D.C., 07 de Mayo de 2025

MES	# ECOPUNTOS	TONELADAS
Septiembre	136	633
Octubre	180	1.028
Noviembre	169	6.985
Diciembre	89	515
<b>TOTAL</b>	<b>1.332</b>	<b>7.500</b>

#### Resultados Ecopuntos 2025

MES	# ECOPUNTOS	TONELADAS
Enero	157	859,65
Febrero	152	848,27
<b>TOTAL</b>	<b>309</b>	<b>1.707,92</b>

#### Contrato Interadministrativo No. 244 - 2024 con Aguas de Bogotá

Se tiene el Contrato Interadministrativo 244 con Aguas de Bogotá, para la atención de este tipo de residuos arrojados clandestinamente en el espacio público, y se incluye la recolección de llantas fuera de uso y árboles caídos en situaciones de emergencia.

- Atención de RCD y voluminosos arrojados clandestinamente, en menos de 24 horas.
- Apoyo en la atención de emergencias por árboles caídos y recolección de llantas fuera de uso ubicadas en el espacio público.
- Sistema complementario y contingente de atención de residuos especiales con la empresa Aguas de Bogotá, para restituir condiciones de limpieza en un término de 24 horas tras la solicitud.
- Se apoya con la disposición ante la comunidad de la línea de Whatsapp 323 4676284, con el fin de reportar los puntos críticos de este tipo de residuos.

A continuación, se presentan los resultados obtenidos con corte al mes de enero, a través de este contrato:



Al contestar, por favor cite el radicado:

No.: **\*20252000099561\***

Página 12 de 22

Bogotá D.C., 07 de Mayo de 2025

### Recolección de RCD y residuos de repique de árboles caídos por emergencias

RCD y REPIQUE	
MES	TON.
Agosto	182,86
Septiembre	4.263,46
Octubre	5.649,4
Noviembre	4.452,74
Diciembre	6.362,59
Enero 2025	6.991,18
Febrero 2025	5.385
<b>Total</b>	<b>33.287,23</b>

Fuente: Aguas de Bogotá y UAESP

### Llantas recolectadas

Mes	# llantas	Fracciones de llantas (kg)
Agosto	0	
septiembre	2.152	
Octubre	3.580	
Noviembre	4.556	67
Diciembre	4.030	250
Enero y febrero 2025	13.281	Por verificar
<b>Total</b>	<b>27.599</b>	<b>317</b>

Fuente: Aguas de Bogotá y UAESP



Al contestar, por favor cite el radicado:

No.: **\*20252000099561\***

Página 13 de 22

Bogotá D.C., 07 de Mayo de 2025

### Guardianes de la noche

Estrategia implementada por la UAESP, en la cual se busca la identificación de potenciales infractores del artículo 111 de la Ley 1801 de 2016, para luego remitirlos a los miembros de la Policía Nacional para la debida imposición de medidas correctivas. Como medida complementaria, el equipo de la entidad realiza actividades de gestión social como sensibilizaciones en temas relacionados con gestión adecuada de residuos sólidos y cumplimiento de horarios y frecuencias. En el transcurso del año en la ejecución de la estrategia se han ejecutado 120 jornadas de observación, donde la Policía Nacional ha impuesto 21 comparendos y 90 llamados de atención.

### Beneficio primer metro cúbico de RCD y voluminosos

También, en el 2024 y a la fecha, se continuó con la estrategia de beneficiar con la recolección gratuita del primer m3 de residuos especiales (RCD y voluminosos), solicitados a través de la línea 110. Los beneficiados son los primeros 100 usuarios de cada mes que soliciten el servicio de recolección de estos residuos a través de la línea 110.

### Contrato Interadministrativo No. 580 de 2024 – Proyecto Ecopuntos Fijos

El 3 de enero de 2025, se inició la ejecución del Contrato Interadministrativo No. 580 del 2024, a través del cual se desarrollará el proyecto de implementación de Ecopuntos Fijos en Bogotá. A través de este Contrato, se adecuarán predios para la ubicación de espacios de recepción de RCD, voluminosos, llantas, y otros residuos de posconsumo, buscándose mitigar su arrojo clandestino al espacio público, garantizándose su adecuada gestión. Este Contrato tiene un periodo de ejecución de 12 meses a partir de su ejecución.

### Recuperación de Entornos escolares

Desde el tercer trimestre de 2024, la UAESP implementó una estrategia de acompañamiento territorial para mejorar el aspecto de los entornos escolares con la eliminación de puntos críticos de arrojo de residuos. Esta iniciativa busca una articulación interinstitucional para transformar los entornos físicos y sociales de las instituciones educativas en Bogotá.

En el marco de esta estrategia, la UAESP ha asumido un rol clave en la Mesa Local de Entornos Escolares (MLEE) y la iniciativa "Entornos Educativos Inspiradores", en coordinación con la Secretaría Distrital de Educación. En este contexto, se han identificado problemáticas como la acumulación de residuos, uso inadecuado de contenedores y la limpieza de áreas escolares y aledañas.





Al contestar, por favor cite el radicado:

No.: **\*20252000099561\***

Página 14 de 22

Bogotá D.C., 07 de Mayo de 2025

Para dar respuesta a estas necesidades, desde enero de 2025 se ha trabajado en la identificación y eliminación de puntos críticos de residuos en los entornos de colegios, en una primera fase se han identificado 42 puntos críticos. A través de jornadas de vigilancia, los enlaces territoriales han identificado a los principales generadores de residuos, los tipos de desechos acumulados y los horarios en que se presentan estas situaciones.

Posteriormente, la estrategia busca desarrollar las actividades necesarias desde la oferta institucional de la Unidad, como las acciones que las demás entidades del orden distrital puedan emprender, para garantizar entornos escolares más seguros y limpios, fomentando una mejor calidad de vida para los estudiantes.

Para lograr la efectiva eliminación de los puntos críticos, la articulación interinstitucional es la clave para identificar los agentes externos responsables de la presentación inadecuada de los residuos en el espacio público y así imponer los correctivos como sanciones económicas que desincentiven estas prácticas. Por lo tanto, se articularán acciones con las siguientes entidades: SD Gobierno, SD Hábitat, SD Educación, SD Seguridad, SDI Social, SD Cultura, Alcaldías Locales y sus grupos de gestores, Gestores y la Policía Nacional.

***6. Informe, ¿Cuántos puntos han sido erradicados en el marco de las metas establecidas por parte de la UAESP en el marco del Plan Distrital de Desarrollo “Bogotá Camina Segura”?***

Informamos que, a la fecha, se cuenta con un inventario de 666 puntos críticos censados en el Distrito, lo que representa una disminución de 34 puntos críticos respecto la meta del PDD. Además, vale la pena precisar que, de estos 666 puntos críticos, 39 se reportan como inactivos y 4 como recuperados por los Concesionarios, según lo indicado en el censo del SIGAB.

Con relación a estos últimos puntos, los Concesionarios han informado lo siguiente frente a esta categorización:

**Recuperado:** son aquellos puntos críticos, que, a través de acciones comunitarias, operativas, pedagógicas, normativas, institucionales y después de hacer procesos de seguimientos continuos por parte del equipo social, los usuarios y transeúntes que lo generaban no vuelven a disponer residuos en estos puntos, por tal motivo se consideran como recuperados, en el tiempo y en el espacio.

**Inactivo:** El estado "INACTIVO" se asigna a aquellos puntos críticos que ya no presentan una acumulación constante de residuos en la zona, por lo que dejan de ser considerados como tales. Sin embargo, estos puntos continúan siendo monitoreados de manera periódica para garantizar la atención en caso de alguna novedad. Dado que estos puntos están determinados dentro del PGIRS, el



Al contestar, por favor cite el radicado:

No.: **\*20252000099561\***

Página 15 de 22

Bogotá D.C., 07 de Mayo de 2025

operador opta por ingresar la observación para no modificar del SIGAB el inventario que está establecido en el PGIRS vigente.

Es decir, pese a que son puntos que deben continuarse monitoreando, debido a que pueden reincidir, estos ya no cuentan con el mismo nivel de afectación que suele notarse en otros puntos críticos.

**7. Indique, ¿Cuántas jornadas de limpieza de vallados, box culvert y humedales han contado con la participación de la UAESP?**

Por un lado, se debe aclarar que la UAESP no cuenta con funciones ni competencias para la limpieza de vallados, *box culvert* y humedales, ya que estas actividades son de responsabilidad de la Empresa de Acueducto y Alcantarillado de Bogotá, de conformidad con lo establecido en el artículo 62 del Decreto 555 de 2021 *-Por el cual se adopta la revisión general del Plan de Ordenamiento Territorial de Bogotá D.C.-*.

No obstante, la UAESP, en articulación permanente con las entidades del Distrito, realiza apoyos operativos para la limpieza de residuos ubicados en cercanías a estos elementos, lo que incluye la atención de los residuos que son previamente retirados por las entidades competentes, previa solicitud realizada a la UAESP. A continuación, se relacionan algunas de estas actividades:

<b>Apoyo a jornadas de recolección de residuos y desmonte de cambuches cerca a cuerpos de agua</b>			
<b>Fecha</b>	<b>Jornada</b>	<b>Localidad</b>	<b>Concepto</b>
4/01/2024		Antonio Nariño	Operativo de desmonte de cambuches Río Fucha entre Carrera 24 y Carrera 27
12/02/2024		Antonio Nariño	Operativo de desmonte de cambuches Río Fucha entre Carrera 10 y Avenida Caracas
15/02/2024		Teusaquillo	Jornada de limpieza de espacio público Canal Río Arzobispo, Diagonal 40A entre Avenida Caracas y Carrera 30
17/05/2024		Engativá	Operativo de limpieza de espacio público y desmonte de cambuches en el Canal de Los Ángeles en la Calle 66A con Carrera 86
16/07/2024		Antonio Nariño	Operativo de desmonte de cambuches Río Fucha entre Carrera 10 y Avenida Caracas



Al contestar, por favor cite el radicado:

No.: **\*20252000099561\***

Página 16 de 22

Bogotá D.C., 07 de Mayo de 2025

<b>Apoyo a jornadas de recolección de residuos y desmonte de cambuches cerca a cuerpos de agua</b>		
<b>Fecha Jornada</b>	<b>Localidad</b>	<b>Concepto</b>
30/07/2024	Antonio Nariño	Operativo de desmonte de cambuches Río Fucha entre Avenida Caracas y Carrera 24
14/08/2024	Antonio Nariño	Operativo de desmonte de cambuches Río Fucha entre Avenida Caracas y Carrera 24
10/09/2024	Chapinero	Apoyo operativo quebrada Las Delicias (se anexan fotografías)
4/10/2024	Ciudad Bolívar / Tunjuelito	Jornada de limpieza de espacio público adyacente al Complejo de Humedales el Tunjo y al Río Tunjuelo
14/11/2024	Antonio Nariño	Operativo de desmonte de cambuches Río Fucha entre Avenida Caracas y Carrera 24
15/11/2024	Usaquén	Atención cercanías canal carrera 7ª con calle 153 (se anexa oficio)
23/11/2024	Ciudad Bolívar	Jornada de limpieza de espacio público en la Calle 59B bis sur con Avenida Boyacá adyacente al Río Tunjuelo
1/12/2024	Usaquén	Apoyo operativo entorno canal calle 134 y calle 151 con carrera 15 (se anexan fotografías)
12/12/2024	Teusaquillo	Jornada de limpieza de espacio público Canal Río Arzobispo, Diagonal 40A entre Avenida Caracas y Carrera 23
14/12/2024	Antonio Nariño	Operativo de desmonte de cambuches Río Fucha entre Avenida Caracas y Carrera 24
18/12/2024	Los Mártires	Operativo de desmonte de cambuches Canal Comuneros en la Calle 6 con Carrera 24
15/01/2025	Usaquén	Apoyo operativo entorno Canal Cedro (se anexa acta)



Al contestar, por favor cite el radicado:

No.: **\*20252000099561\***

Página 17 de 22

Bogotá D.C., 07 de Mayo de 2025

<b>Apoyo a jornadas de recolección de residuos y desmonte de cambuches cerca a cuerpos de agua</b>		
<b>Fecha Jornada</b>	<b>Localidad</b>	<b>Concepto</b>
17/01/2025	Antonio Nariño	Jornada de limpieza en el barrio 5 de noviembre adyacente al Canal del Río Seco
20/01/2025	Antonio Nariño	Operativo de desmonte de cambuches Río Fucha entre Avenida Caracas y Carrera 24
27/01/2025	Usaquén	Apoyo operativo control cambuches canal barrio La Pradera Norte (se anexa acta)
28/01/2025	Antonio Nariño	Operativo de desmonte de cambuches Río Fucha entre Avenida Caracas y Carrera 16
22/02/2025	Usaquén	Operativo entorno canal calle 148 con carrera 15 (se anexan fotografías)

**8. Indique, ¿Cuántas jornadas de sensibilización de residuos se han adelantado con la comunidad del borde norte de Bogotá? certifique cada una de estas jornadas con fecha, fotos y anexe el acta por cada una.**

Mediante comunicación UAESP 20252000098101 se dio traslado a los Concesionarios que operan en las localidades de Usaquén y Suba, para que respondan directamente al Concejal, con copia a esta Unidad. Lo anterior, toda vez que los Concesionarios tienen dentro de sus obligaciones contractuales el desarrollo de actividades de gestión social, lo que comprende campañas de sensibilización sobre las diferentes actividades del servicio público de aseo, cumplimiento de frecuencias y horarios, gestión adecuada de residuos, separación en la fuente, cultura ciudadana entre otros. Asimismo, por parte de la UAESP en 2024 se realizaron 46 sesiones en Usaquén y 24 en Suba.

**9. Indique, ¿Cuántos árboles han sido intervenidos para podas por parte de la UAESP, en el borde norte de Bogotá en los últimos 4 años? Discrimine la información por año, mes, tipo de actividad, fecha de la actividad, número de árboles identificados y dirección de cada individuo arbóreo.**

Es necesario precisar que en lo que respecta a la poda de árboles en la ciudad, la ejecución de actividades sobre el mantenimiento del arbolado urbano ubicado en espacio público está determinadas en el Decreto Distrital 531 de 2010 y su modificatorio el Decreto Distrital 383 de 2018. En



Al contestar, por favor cite el radicado:

No.: **\*20252000099561\***

Página 18 de 22

Bogotá D.C., 07 de Mayo de 2025

dichas normas están definidas las competencias que en materia silvicultural se asignan a las múltiples entidades que tienen inherencia o algún tipo de actividad relacionada con el manejo del arbolado urbano de la ciudad.

Al revisar dichas normas, específicamente el Artículo 9 del Decreto 531 de 2010 modificado por el Artículo 5 del Decreto Distrital 383 de 2018; establece competencias para:

- **Empresa de Servicios Públicos encargada de la red de conducción eléctrica:** responsable de las actividades de poda que representen para su ejecución riesgo eléctrico, así como la poda para el caso de alumbrado público que presente contacto físico o riesgo eléctrico con las luminarias, conforme a la Resolución 90708 de Agosto 30 de 2013 y su anexo (Adopción RETIE), expedida por el Ministerio de Minas y Energía, y demás actos que lo modifiquen.
- **Empresa de Acueducto y Alcantarillado de Bogotá. -EAAB.** Es la entidad competente para ejecutar los tratamientos tales como la tala, poda, bloqueo y traslado o manejo silvicultural en las rondas y zonas de manejo y preservación ambiental de quebradas, ríos y canales, previo permiso otorgado por la Secretaría Distrital de Ambiente.
- **Empresas de Servicios Públicos de Aseo.** Efectuarán las podas aéreas, del arbolado urbano con altura superior a 2 metros, ubicado en el espacio público de uso público, a excepción de todos aquellos árboles que hagan contacto físico con las luminarias del alumbrado público, que serán realizadas por la empresa encargada de la red de conducción eléctrica.

El mantenimiento de los árboles que se encuentren emplazados en espacios de carácter privado o de acceso restringido, serán responsabilidad del propietario, representante legal, poseedor o tenedor del predio o área, previa autorización otorgada por la Secretaría Distrital de Ambiente.

Ahora bien, retomando en lo que confiere a espacio público, dicha norma establece además, que para dar cumplimiento a lo preceptuado en las normas citadas previamente, es necesario presentar ante la Secretaría Distrital de Ambiente para su aprobación y seguimiento, el respectivo Plan de Podas.

En concordancia con lo anterior, y en cumplimiento además de lo establecido en el artículo 2.3.2.2.2.6.70. del Decreto Único Reglamentario 1077 de 2015; en la actualidad en la ciudad de Bogotá, las podas aéreas de los árboles ubicados en espacio público de acceso público, registrados en Sistema de Información para la Gestión del Arbolado Urbano de Bogotá D.C (SIGAU) y que





Al contestar, por favor cite el radicado:

No.: **\*20252000099561\***

Página 19 de 22

Bogotá D.C., 07 de Mayo de 2025

no se encuentran ni en ronda de cuerpos hídricos ni en contacto con redes de energía y luminarias, es efectuada a través de los cinco (5) concesionarios para el servicio público de aseo de la ciudad, quienes radicarón de forma individual sus respectivos Planes de poda y fueron debidamente aprobados por la Secretaría Distrital de Ambiente – Secretaría Distrital de Ambiente - SDA mediante Conceptos Técnicos con vigencia de intervención de 8 años,

A través de los Conceptos Técnicos emitidos, las empresas prestadoras del servicio público de aseo ejecutan las podas aéreas de los árboles en espacio público de su competencia<sup>2</sup> y cuya frecuencia de intervención está supeditada a los ciclos de poda definidos en los Planes de poda aprobados por la Secretaría Distrital de Ambiente - SDA.

En marco de dichos planes, la poda siempre debe ejecutarse bajo lineamientos técnicos y obedecer a requerimientos propios del arbolado buscando conservar la estructura natural propia de cada especie con el fin de no afectar sus funciones fisiológicas y ecosistémicas.

Se enfatiza que la UAESP no se encuentra autorizada para realizar descopes y que los individuos arbóreos objeto de intervención deben encontrarse registrados en el Sistema de Información para la Gestión del Arbolado Urbano (SIGAU) a cargo del Jardín Botánico de Bogotá.

Es importante recalcar que los ciclos y frecuencias de intervención de dichas podas están definidos en los Planes de poda autorizados por la autoridad ambiental distrital. Los Conceptos Técnicos relacionados anteriormente los puede consultar a través de la página web <https://www.uaesp.gov.co/content/poda-arboles-y-corte-cesped#seccion2>. Si requiere más detalle de los Conceptos Técnicos relacionados, lo invitamos a consultar con la Secretaría Distrital de Ambiente la consulta de los expedientes completos ya que es dicha entidad la responsable de salvaguardar todos los documentos que soportan la solicitud y ejecución de las autorizaciones que la misma entidad emite en cumplimiento de las obligaciones definidas en el Decreto 531 de 2010 y su modificadorio el Decreto Distrital 383 de 2018.

Adicionalmente, es importante señalar que en marco del Protocolo de Atención de Emergencias del Distrito, también suceden situaciones o casos fortuitos de emergencia relacionados con desprendimientos de ramas, donde a partir de previa acta de autorización de la Secretaría Distrital de Ambiente, el respectivo concesionario del servicio deberá dar prioridad e intervenir dichos indivi-

---

<sup>2</sup> Árboles ubicados en espacio público de acceso público, con altura superior a 2 metros, registrados en Sistema de Información para la Gestión del Arbolado Urbano de Bogotá D.C (SIGAU) y que no se encuentran en contacto con redes de energía eléctrica ni luminarias, ni emplazados en rondas de humedales, ríos, quebradas u otro cuerpo hídrico.



Al contestar, por favor cite el radicado:

No.: **\*20252000099561\***

Página 20 de 22

Bogotá D.C., 07 de Mayo de 2025

duos arbóreos por fuera de los ciclos pre programados, con el fin de evitar situaciones por desprendimiento de ramas o volcamiento de los mismos, que puedan ocasionar daños a infraestructuras o lesiones a personas.

Así pues, mensualmente se ejecutan las podas programadas y definidas en los planes de poda de los árboles ubicados en espacio público de uso público responsabilidad de las empresas prestadoras del servicio público de aseo<sup>3</sup> y además, las podas de emergencia que sean autorizadas por la Secretaría Distrital de Ambiente de manera diaria.

Aclarado lo anterior, nos permitimos anexar la información consolidada de podas reportadas por los concesionarios Área Limpia Distrito Capital y Promoambiental Distrito, en el marco del servicio público de aseo descrito.

***10. Indique, ¿De qué forma se está articulando con la ANI, ANLA, Concesionario Ruta Bogotá Norte y otras entidades del orden nacional y subnacional, para el mantenimiento de luminarias, arbolado y la realización de jornadas de aseo en el perímetro de la Autopista Norte?***

En el marco de la Concesión Ruta Bogotá Norte, se han establecido las condiciones necesarias para el mantenimiento operativo de las luminarias y su infraestructura. Actualmente, la UAESP y ENEL Colombia adelantan de manera conjunta la gestión de los permisos requeridos, con el fin de garantizar el adecuado funcionamiento del sistema de alumbrado público en el sector.

En lo que respecta a la prestación del servicio público de aseo concesionado a través de la Licitación LP 02 de 2017, las actividades de recolección y transporte de residuos no aprovechables, poda en árboles, barrido y limpieza, lavado de áreas públicas y corte de césped, se desarrollan en la totalidad del casco urbano del Distrito, de conformidad con los lineamientos del Decreto 1077 de 2015 y el Plan de Gestión Integral de Residuos Sólidos vigente.

En este sentido, la prestación del servicio no depende de la articulación con otras entidades, salvo solicitudes particulares que puedan realizarse por fuera del esquema concesionado, lo que es atención de emergencias, operativos de limpieza interinstitucionales, atención de puntos críticos, campañas de sensibilización, entre otros.

---

<sup>3</sup>Árboles ubicados en espacio público de acceso público, con altura superior a 2 metros, registrados en Sistema de Información para la Gestión del Arbolado Urbano de Bogotá D.C (SIGAU) y que no se encuentran en contacto con redes de energía eléctrica ni luminarias, ni emplazados en rondas de humedales, ríos, quebradas u otro cuerpo hídrico.



Al contestar, por favor cite el radicado:

No.: **\*20252000099561\***

Página 21 de 22

Bogotá D.C., 07 de Mayo de 2025

Es importante reiterar que el alcance del servicio comprende la atención de residuos generados por usuarios vinculados al servicio, presentados en el espacio público, barrido de vías y áreas públicas, atención de arbolado y áreas verdes ubicados sobre el espacio público, sin restricción de acceso, y sin que este sea competencia de otras entidades, como se aclaró en respuesta a la pregunta 10.

Es decir, la articulación que desarrolla la UAESP con diferentes entidades se enmarca en el desarrollo de operativos especiales diferenciados de lo que comprende el servicio público de aseo, ya que este es ejecutado bajo frecuencias y horarios ya establecidos, y en el caso de la actividad de poda de árboles, en el arbolado urbano autorizado por Secretaría Distrital de Ambiente a través de los Conceptos Técnicos que viabilizan los planes de poda de cada concesionario.

**11. Indique si existe una cuadrilla de operarios destinados a la limpieza de luminarias que presenten baja capacidad alcance en el borde norte de Bogotá.**

Sí, actualmente ENEL Colombia cuenta con personal capacitado y debidamente dotado para ejecutar labores de mantenimiento correctivo y preventivo en el borde norte de Bogotá.

**12. En el marco de las fuertes lluvias en la ciudad, certifique el aumento de intervenciones por parte de la UAESP en la recolección de basuras en el borde norte.**

Los concesionarios que operan estas localidades han reportado las siguientes intervenciones realizadas mes a mes:

PROMOAMBIENTAL DISTRICTO TOTAL ASE 1		AREA LIMPIA DISTRITO TOTAL ASE 5	
PERIODO	ATENCIONES REALIZADAS	PERIODO	ATENCIONES REALIZADAS
oct-24	42	oct-24	411
nov-24	2.378	nov-24	9.520
dic-24	4.962	dic-24	10.825
ene-25	10.283	ene-25	12.312
feb-25	17.039	feb-25	8.259
<b>TOTAL</b>	<b>34.704</b>	<b>TOTAL</b>	<b>41.327</b>

Adicionalmente, la UAESP mantiene articulación permanente con las entidades del Distrito, particularmente en el marco de los Puestos de Mando Unificados (PMU) que se activan en el marco de emergencias y eventos reportados. Frente a esto, informamos que recientemente se atendió evento registrado en el SIRE (Sistema de Registro de Eventos) con código 5449765, en el sector del Borde Norte, a través de las siguientes actividades adicionales al esquema de aseo:



Al contestar, por favor cite el radicado:

No.: **\*20252000099561\***

Página 22 de 22

Bogotá D.C., 07 de Mayo de 2025

- Apoyo de barrido mecánico el 16 de marzo de 2025, para atención de residuos en la autopista norte, N-S desde la calle 222 a la 218.
- Apoyo recolección material vegetal el 13 de marzo de 2025, en varios puntos de la autopista norte entre calles 191 a 209.

Finalmente, informamos que se dio traslado de esta solicitud a los Concesionarios, con el fin que brinden información complementaria referente a posibles aumentos identificados en la generación de residuos en el sector del Borde Norte.

Con lo anterior, esperamos haber atendido su solicitud, quedando atentos a cualquier documentación adicional que se requiera sobre el particular.

Cordialmente,

**CONSUELO ORDONEZ DE RINCON**

Directora General

Anexos: 1 zip

Elaboró: Giovanni Castellanos Uribe – Contratista RBL   
Estphéfane Tarazona Nieto – Contratista SSFAP

Revisó: Paula Giraldo – Contratista Dirección General 

Aprobó: Andrea Carolina Marú Ruiz – Subdirectora de Recolección, Barrido y Limpieza   
Luis Jonathan Gutiérrez Cantor – Subdirector SSFAP 